COPYRIGHT © Hangzhou EZVIZ Software Co., Ltd. Tous droits réservés.
Toutes les informations (y compris, entre autres, les libellés, les images, les graphiques) appartiennent à Hangzhou EZVIZ Software Co., Ltd. (ci-après dénommée « EZVIZ »). Ce manuel de l'utilisateur (ci-après dénommé « le manuel ») ne peut pas être reproduit, modifié, traduit ou publié, en partie ou dans sa totalité, en aucune façon que ce soit, sans l'autorisation écrite préalable de EZVIZ. Sauf disposition contraire, EZVIZ ne donne aucune garantie ou ne fait aucune représentation, expresse ou implicite, concernant le manuel.

À propos de ce manuel

Ce manuel fournit des instructions d'utilisation et de gestion du produit. Les images, les tableaux, les figures et toutes les autres informations ci-après ne sont donnés qu'à titre de description et d'explication. Les informations contenues dans ce manuel sont modifiables sans préavis, en raison d'une mise à jour d'un micrologiciel ou pour d'autres raisons. Vous trouverez la dernière version de ce manuel sur le site Internet EZVIZ™ (http://www.ezviz.com).

Révisions

Nouvelle publication – Janvier 2024

Reconnaissance des marques de commerce

EZVIZ™, ™ et d'autres marques de commerce et logos d'EZVIZ appartiennent à EZVIZ dans divers pays. Toutes les autres marques et tous les logos mentionnés ci-après appartiennent à leurs propriétaires respectifs.

Mentions légales

DANS LES LIMITES PRÉVUES PAR LA LOI EN VIGUEUR, LE PRODUIT DÉCRIT, AVEC SON MATÉRIEL, LOGICIEL ET MICROLOGICIEL, EST FOURNI « EN L'ÉTAT », AVEC CES FAIBLESSES ET ERREURS, ET EZVIZ N'OFFRE AUCUNE GARANTIE, EXPRESSE OU IMPLICITE, Y COMPRIS, ENTRE AUTRES, LES GARANTIES TACITES DE VALEUR MARCHANDE ET D'ADÉQUATION À UN USAGE SPÉCIFIQUE ET DE NON-VIOLATION DES DROITS DE TIERS. EZVIZ, SES DIRIGEANTS, SES CADRES, SES EMPLOYÉS OU SES AGENTS NE PEUVENT EN AUCUN CAS ÊTRE TENUS POUR RESPONSABLES DES DOMMAGES IMMATÉRIELS, ACCESSOIRES, CONSÉCUTIFS OU INDIRECTS, Y COMPRIS LE MANQUE À GAGNER, LES INTERRUPTIONS D'ACTIVITÉ, LES PERTES D'INFORMATIONS COMMERCIALES, DÉCOULANT DE L'UTILISATION DE CE PRODUIT, MÊME SI EZVIZ EST INFORMÉE DE L'ÉVENTUALITÉ DE TELS PRÉJUDICES.

DANS LES LIMITES AUTORISÉES PAR LA LOI EN VIGUEUR, EN AUCUN CAS LA RESPONSABILITÉ TOTALE CUMULÉE D'EZVIZ NE DÉPASSERA LE PRIX D'ACHAT D'ORIGINE DU PRODUIT.

EZVIZ N'ASSUME AUCUNE RESPONSABILITÉ POUR LES DOMMAGES CORPORELS OU MATÉRIELS RÉSULTANT D'UNE PANNE DE PRODUIT OU D'UN ARRÊT DE SERVICE CAUSÉ PAR : A) UNE INSTALLATION INCORRECTE OU UNE UTILISATION AUTRE QUE CELLE DEMANDÉE ; B) LA PROTECTION DES INTÉRÊTS NATIONAUX OU PUBLICS ; C) UN CAS DE FORCE MAJEURE ; D) VOUS-MÊME OU UN TIERS, Y COMPRIS, MAIS SANS S'Y LIMITER, L'UTILISATION DE PRODUITS, LOGICIELS, APPLICATIONS ET AUTRES DE TIERS.

EN CE QUI CONCERNE LE PRODUIT AVEC UN ACCÈS À INTERNET, L'UTILISATION DU PRODUIT EST TOTALEMENT À VOS PROPRES RISQUES. EZVIZ N'ASSUMERA AUCUNE RESPONSABILITÉ POUR TOUT FONCTIONNEMENT ANORMAL, FUITES DE DONNÉES PRIVÉES OU AUTRES DOMMAGES RÉSULTANT DE CYBERATTAQUES, D'ATTAQUES DE PIRATES, DE VIRUS OU DE TOUT AUTRE RISQUE DE SÉCURITÉ LIÉ À INTERNET ; TOUTEFOIS, EZVIZ FOURNIRA UNE ASSISTANCE TECHNIQUE RAPIDE LE CAS ÉCHÉANT. LES LOIS SUR LA SÉCURITÉ ET LA PROTECTION DES DONNÉES VARIENT EN FONCTION DE VOTRE PAYS. VEUILLEZ APPLIQUER TOUTES LES LOIS DE VOTRE PAYS AVANT D'UTILISER CE PRODUIT AFIN DE GARANTIR UN USAGE CONFORME AU REGARD DE LA LOI. EZVIZ NE SERA PAS TENUE RESPONSABLE EN CAS D'UTILISATION DE CE PRODUIT À DES FINS ILLÉGALES.

EN CAS DE CONFLIT ENTRE LES DISPOSITIONS PRÉCÉDENTES ET LES LOIS EN VIGUEUR, CES DERNIÈRES PRÉVALENT.

Table des matières

Vue d’ensemble 1

1. Contenu de l’emballage 1
2. Notions de base 1

Configuration 2

1. Obtenir l’application EZVIZ 2
2. Installer le clavier 2
3. Lier le clavier 3
4. Utilisation du clavier 4
5. Méthodes de déverrouillage multiples 4

Entretien 5

1. Démontage du clavier 5
2. Remplacement des piles 5
3. Piles alcalines remplaçables 6

Vue d'ensemble

1. Contenu de l'emballage



Version du code d'accès de la carte

ou



Version du code d'accès de la carte d'empreintes digitales

1 Clavier



1 Support mural pour le clavier



1 Gabarit de perçage pour le clavier



1 Broche



2 Badges



2 Pile AA



1 Kit de visserie



1 documents d'informations réglementaires



1 guide de démarrage rapide

L'apparence du clavier est soumise à celui que vous avez réellement acheté.

2. Notions de base

Ici, nous prenons l'exemple de la version avec empreinte digitale, carte et code.

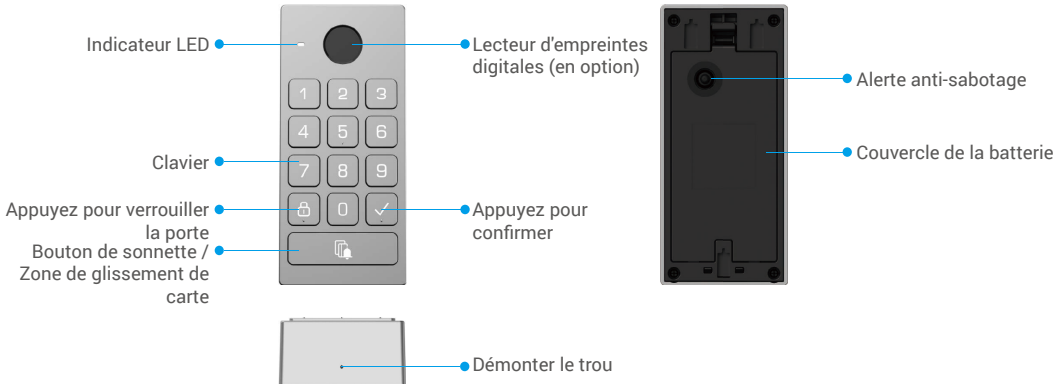

Seule la version Fingerprint-Card-Passcode prend en charge le lecteur d'empreintes digitales.

Nom	Description	
Indicateur LED		Rouge fixe : Allumé, non apparié avec la serrure.
		Rouge clignotant :Échec de l'appariement. / Exception de l'appareil. / Échec de la vérification de déverrouillage. / L'appareil est en cours de réinitialisation.
		Blanc fixe : Appariement réussi. /Déverrouillage vérifié avec succès.
		Blanc clignotant lentement : Mode d'appariement / Ajout de clés de déverrouillage.
		Clignotement rose : Batterie faible.
Bouton de sonnette	• Ring : Appuyez sur le bouton de la sonnette une fois. • Réinitialisation : Appuyez et maintenez le bouton de la sonnette avant d'installer la batterie, puis installez les batteries. Lorsque le voyant LED clignote en rouge, relâchez le bouton et l'appareil sera réinitialisé avec succès.	

Configuration

Suivez les étapes suivantes pour configurer votre système :

1. Obtenez l'application EZVIZ et connectez-vous à votre compte EZVIZ
2. Installer le clavier.
3. Ajoutez la serrure à votre compte EZVIZ.
4. Attachez le clavier à votre serrure.

1. Obtenir l'application EZVIZ

1. Connectez votre téléphone portable à un réseau Wi-Fi (conseillé).
2. Téléchargez et installez l'application EZVIZ en recherchant « EZVIZ » dans l'App Store ou dans Google Play™.
3. Lancez l'application et créez un compte utilisateur EZVIZ.

Application EZVIZ	
Download on the App Store	GET IT ON Google Play

Si vous possédez déjà l'application, vérifiez que vous utilisez la dernière version. Pour déterminer si une mise à jour est disponible, accédez à l'App Store et effectuez une recherche avec le mot-clé EZVIZ.

2. Installer le clavier

2.1. Installer la batterie

1 Retirez le couvercle des piles.

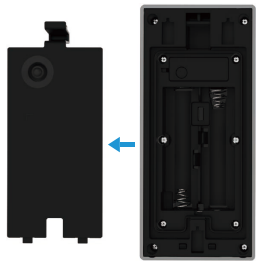

2 Installez 2 piles AA (incluses dans l'emballage) dans le logement des piles et remettez le couvercle en place.



2.2.Installation du clavier

Option A (pour les murs lisses)

1. Nettoyez le lieu d'installation et séchez-le.
2. Déchirez la pellicule de l'autocollant en mousse, puis collez le support mural directement à l'emplacement d'installation souhaité, et appuyez fort.

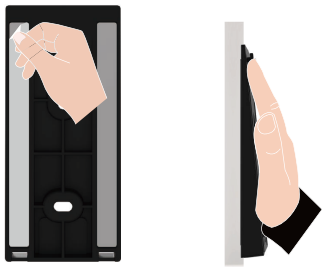

3. Fixez le clavier au support mural, comme indiqué dans la figure ci-dessous.

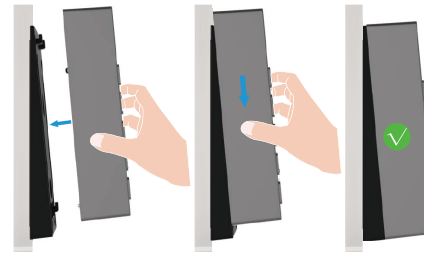

Option B (pour les murs irréguliers)

1. Placez le gabarit de perçage sur la surface de l'emplacement d'installation souhaité et percez deux trous de vis.
2. (Facultatif)Insérez les chevilles dans les trous.
3. Fixez le support de montage à l'aide des vis à métaux fournies.

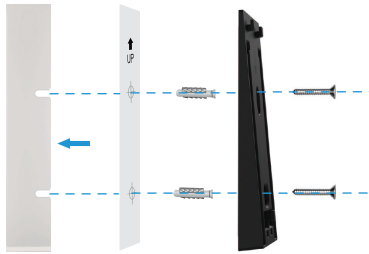

4. Fixez le clavier au support mural, comme indiqué dans la figure ci-dessous.

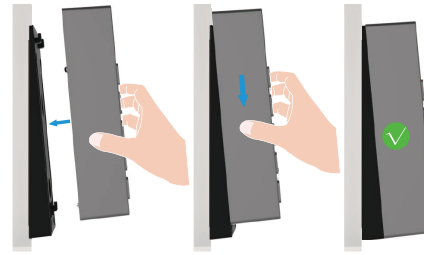

3. Lier le clavier

1. Allez sur la page de prévisualisation de la serrure, et appuyez sur “Paramètres -> Gestion des accessoires -> Aller pour lier” pour lier le clavier.
2. Appuyez et maintenez le bouton de sonnette sur le clavier pendant 3 secondes. Lorsque le voyant LED clignote en blanc, le clavier entre en mode de liaison.
3. Appuyez sur “Étape suivante” pour terminer la liaison.

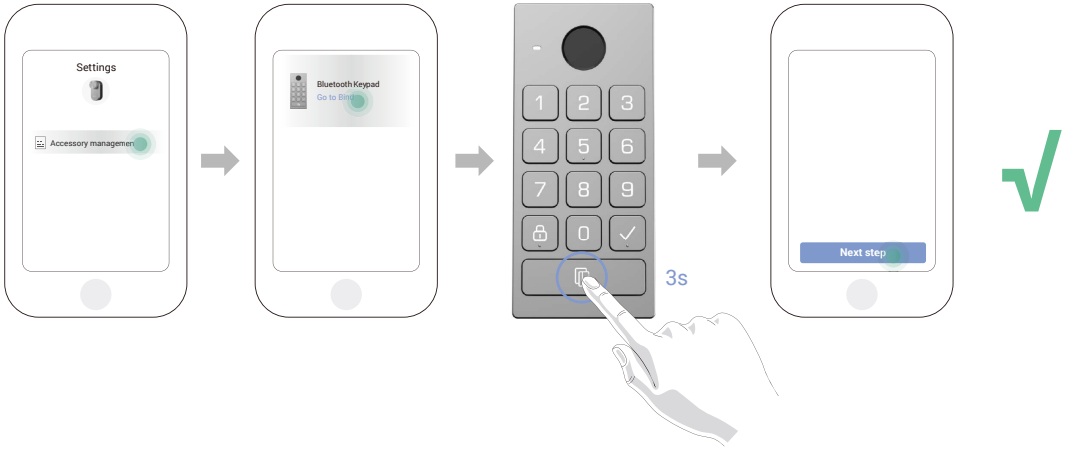

Si vous voulez délier le clavier, appuyez sur le bouton de déliaison à l'interface de gestion des accessoires.

4. Utilisation du clavier

Après avoir lié le clavier Bluetooth à la serrure de porte, elle peut être déverrouillée par des moyens tels que l'empreinte digitale, le balayage de carte et le code d'accès.

(1) Ajouter une empreinte digitale (facultatif)

1. Allez à la page de prévisualisation de la serrure, et appuyez sur “Paramètres -> Gestion des accessoires -> Gestion des méthodes de déverrouillage”.
2. Appuyez sur le bouton “Ajouter des empreintes digitales”, puis appuyez sur n’importe quelle touche du clavier pour activer le clavier.
3. Lorsque le voyant LED clignote en blanc, touchez le lecteur d’empreintes digitales et répétez l’opération dans différentes directions 6 fois, l’empreinte digitale est ajoutée avec succès.

(2) Ajouter une carte

1. Allez à la page de prévisualisation de la serrure, et appuyez sur “Paramètres -> Gestion des accessoires -> Gestion des méthodes de déverrouillage”.
2. Appuyez sur le bouton “Ajouter des cartes”, puis appuyez sur n’importe quelle touche du clavier pour activer le clavier.
3. Lorsque le voyant LED clignote en blanc, suivez l’assistant de l’application pour passer la carte sur la zone de glissement de carte.

(3) Ajouter un code d'accès

1. Allez à la page de prévisualisation de la serrure, et appuyez sur “Paramètres -> Gestion des accessoires -> Gestion des méthodes de déverrouillage”.
2. Appuyez sur le bouton “Ajouter des codes d’accès”.
3. Ensuite, suivez l’assistant de l’application pour entrer le code secret valide correspondant de 6 à 10 chiffres.

5. Méthodes de déverrouillage multiples

(1) Ouvrez la porte avec votre empreinte digitale

Placez votre empreinte digitale sur le lecteur d'empreintes digitales pour déverrouiller la porte.

(2) Ouvrez la porte avec une carte

Placez la carte sur la zone de lecture de carte pour déverrouiller la porte.

(3) Ouvrez la porte avec un code d'accès

Appuyez sur le code d'accès, puis appuyez sur le bouton "√" pour déverrouiller la porte.

Entretien

1. Démontage du clavier

- Si les piles du clavier sont épuisées, vous devez démonter le clavier de la plaque arrière du mur et remplacer les anciennes piles par des nouvelles.
- Il est recommandé de désactiver l'alarme d'ouverture avant de retirer le clavier du support arrière, veuillez suivre les étapes ci-dessous:
  1. Allez à la page de prévisualisation de la serrure et appuyez sur “Paramètres-Paramètres d’alarme”.
  2. Appuyez pour désactiver l’alarme d’altération.

1. Utilisez l’épingle fournie pour appuyer et maintenir le trou situé au bas du clavier, puis retirez le clavier de la plaque arrière.

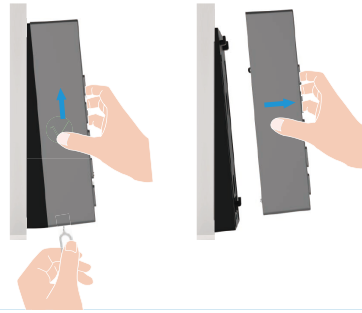

2. Remplacement des piles

Avertissements et instructions de sécurité de la batterie

AVERTISSEMENT : Risque d'explosion si les batteries sont remplacées incorrectement. Veuillez lire et suivre attentivement toutes les instructions sur les piles.

- Utilisez uniquement les batteries spécifiées : Lors du remplacement, vous DEVEZ utiliser quatre (4) nouvelles piles alcalines AA (LR6, 1,5V) de haute qualité. Pour éviter une explosion, assurez-vous de la bonne tension et polarité. Ne mélangez pas les piles alcalines avec d'autres types (par exemple, carbone-zinc, lithium ou rechargeables NiMH).
- Ne mélangez pas les anciennes et les nouvelles piles : Remplacez toujours les quatre piles en même temps.
- Respectez la polarité correcte : N'inversez pas les bornes (+) et (-) lors de l'insertion des piles.
- Retirez les piles lors d'un stockage prolongé : Si la serrure intelligente ne sera pas utilisée pendant une période prolongée, retirez les piles pour éviter les fuites et les dommages à l'appareil.
- Ne pas recharger ni exposer à la chaleur : Ne rechargez jamais les piles alcalines non rechargeables. Ne les jetez pas au feu et ne les exposez pas à une chaleur excessive.
- Élimination appropriée : Disposez des piles usagées conformément aux lois environnementales locales et aux réglementations de recyclage. Ne les jetez pas avec les déchets ménagers ordinaires.
- Spécifications de remplacement : Lors du remplacement, utilisez des batteries du même modèle ou de spécifications équivalentes (voir "Piles alcalines remplaçables").

1 Retirez le couvercle des piles.

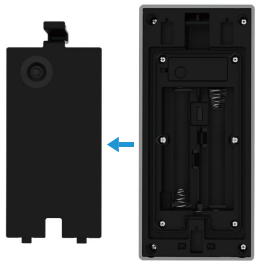

2 Installez 2 piles AA (incluses dans l'emballage) dans le logement des piles et remettez le couvercle en place.



Pour des informations supplémentaires sur l'appareil, visitez le site www.ezviz.com/fr.

3. Piles alcalines remplaçables

Type de batterie du dispositif : Piles alcalines remplaçables.
Modèle de batterie : LR6
Tension nominale : 1,5 V CC
Capacité nominale : 2950mAh
Fabricant de batteries : NINGBO GP & SONLUK BATTERY CO., LTD.

Ingrédients	Formule chimique	N° CAS	Contenu approximatif (% en poids)
			LR6
Dioxyde de manganèse	MnO_2	1313-13-9	42,6
Zinc	Zn	7440-66-6	18,1
Eau	H_2O	7732-18-5	8,3
Hydroxyde de potassium	KOH	1310-58-3	6,3
Graphite	C	7782-42-5	3,0
Laiton	CuZn	12597-71-6	2,4
Fer	Fe	7439-89-6	17,5
Placage au nickel	Ni	7440-02-0	0,3
Nylon	$(C_{12}H_{22}N_2O_2)_n$	32131-17-2	0,9
Cellulose	$(C_6H_{10}O_5)_n$	65996-61-4	0,3
PVA	$(C_2H_4O)_n$	9002-89-5	0,3